



Electrolux

Instruction Book

UltimateTaste500

Air Fryer

E5AF1-600P



EN INSTRUCTION BOOK

TH คู่มือแนะนำการใช้งาน

WE'RE THINKING OF YOU

Thank you for purchasing an Electrolux appliance. You've chosen a product that brings with it decades of professional experience and innovation. Ingenious and stylish, it has been designed with you in mind. So whenever you use it, you can be safe in the knowledge that you'll get great results every time.

Welcome to Electrolux.

Visit our website to:



Get usage advice, brochures, trouble shooter, service information: www.electrolux.com



Register your product for better service: www.electrolux.com/productregistration



Buy accessories and consumables for your appliance: www.electrolux.com/shop

CUSTOMER CARE AND SERVICE

When contacting the service center, ensure that you have following data available. Model number, PNC, and serial number can be found on the rating plate.

Reference:

▼ Scan QR code to register
www.electrolux.com

QR Code
15 x 15 mm



Electrolux

Model No.: E5AF1-600P
 Product Desc.: Air Fryer
 Product No.: 900 943 327
 Type: AF-F5010
 Volt, Freq.: 220-240V~50/60Hz
 Power: 1500W

Serial No.: **YWW00000**

Importer:
Electrolux Thailand Co.,Ltd.
Made in China



IBR. 1641-2552

Electrolux Thailand Co Ltd

14th Floor, 1910 New Petchburi Road, Bangkok, Huay Kwang, Bangkok, Thailand, 10310

Tel: +66 2 725 9100

Fax: +66 2 725 9299

Customer Care Services: +66 2 725 9000

Email: customercarethai@electrolux.com

Safety Advice

This appliance can be used by children aged from 8 years and above and persons with reduced physical, sensory or mental capabilities or lack of experience and knowledge if they are supervised or have received instruction concerning how to safely use the appliance and understand the hazards involved. Children shall not play with the appliance. Cleaning and user maintenance shall not be performed by children without supervision.

This appliance is not intended for use by persons (including children) with reduced physical, sensory or mental capabilities or lack of experience and knowledge, unless they have been given supervision or instruction concerning use of the appliance in a safe way and understand the hazards involved by a person responsible for their safety. Children should be supervised to ensure that they don't play with the appliance.

Please keep the air fryer and the power cord out of the reach of children less than 8 years.

This appliance is intended for normal household use only.

If the power cord is damaged or broken, it must be replaced by a service agent or similarly qualified persons to avoid safety hazards.

The accessible surfaces may become hot during use.

Do not cover the air inlet and the air outlet openings while the appliance is operating.

Always return the appliance to an authorized service center for examination or repair.

Do not attempt to repair the appliance yourself.

Do not place the appliance on or near a hot gas stove, any kind of electric stove, electric cooking plates or in a heated oven.

Always make sure that the plug is inserted into the socket properly.

Keep the mains cord away from hot surfaces or sharp objects to avoid damage.

Never put anything flammable, explosive or corrosive in the basket.

Do not excessively pinch, bend, twist or place heavy objects on the power cord to prevent from exposing or breaking its core.

Do not use the appliance if the plug, the main cord or the appliance itself is damaged.

Never start cooking without the basket being in place.

Do not fill up the basket above the "MAX" line in order to prevent food contact with the heating element. Do not touch the basket directly with your hands during or right after use to avoid getting scalded.

Do not use any plastic utensils or normal paper wrapping materials to wrap food for cooking.

Do not insert pins, wires or other objects into any of the openings of the air fryer to avoid an electrical shock or injury.

Please be sure to unplug the air fryer before cleaning or repairing it.

Do not move or shake the air fryer during use.

Do not insert any foreign objects into the safety switch to avoid any danger.

CAUTION: Hot surfaces. 

General Overview

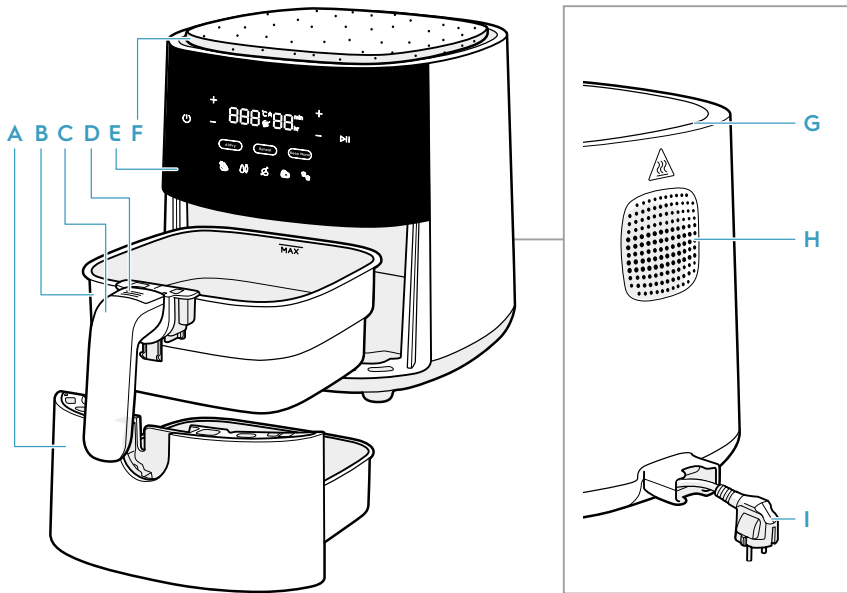

- | | | | |
|-----------------|-------------------------|----------------|--------------|
| A Pan | D Basket release button | F MultiCoaster | H Air outlet |
| B Basket | E Control panel | G Air inlet | I Main cord |
| C Basket handle | | | |

Accessories may vary from model to model

1 On/Off	5 Time control	9 Air Fry function	13 Vegetables
2 Play/Pause	6 Time indicator (0-99 min.)	10 Reheat function	14 Chicken
3 Temperature control	7 Shake Reminder	11 Keep Warm function	15 Steak
4 Temperature indicator (60-200°C)	8 Heating-up indicator	12 French Fries / Frozen snacks	16 Muffin

Before first use

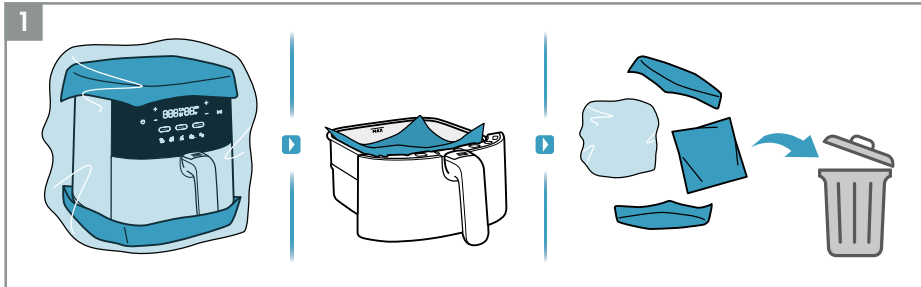

1. Remove all the packaging and protective material.

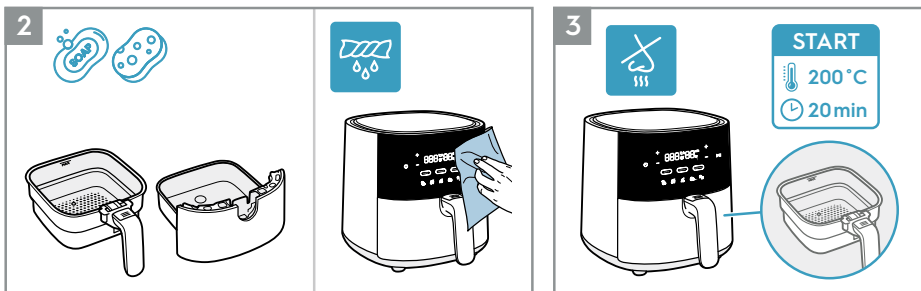

2. Clean the basket and pan with warm water and dish soap. Wipe inside and outside of the appliance with a soft cloth.

3. It is normal for a new unit to emit odors the first few times it is operated. Run the empty air fryer at 200°C for 20 minutes before first use to avoid that.

How to use

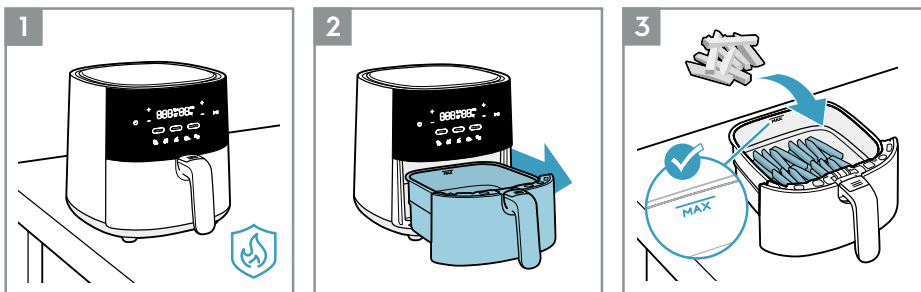

1. Place the appliance on a flat, stable and heat-resistance surface.

2. Pull out the pan and place it on a stable surface.

3. Put the food in the basket, observing the "MAX." capacity indication.

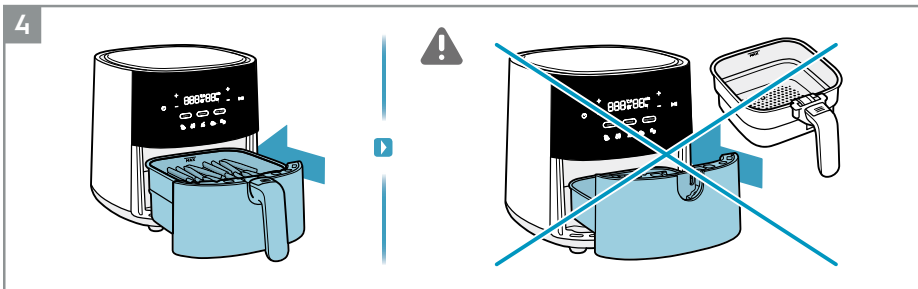

4. Push the pan with food completely back into the appliance.

⚠ CAUTION: Do not use the appliance without the basket.

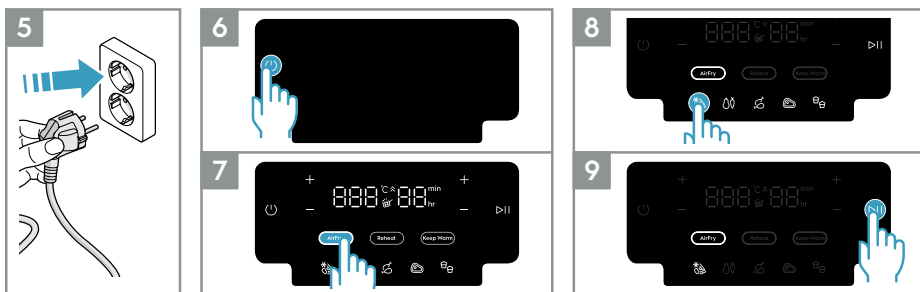

5. Plug in the appliance.

6. Press the On/Off button.

7. Select the desired cooking method. For example, Air Fry function.

8. Adjust the time and temperature to your taste or select one of the pre-set recipes. For example, French Fries.

9. Press the Play/Pause button.

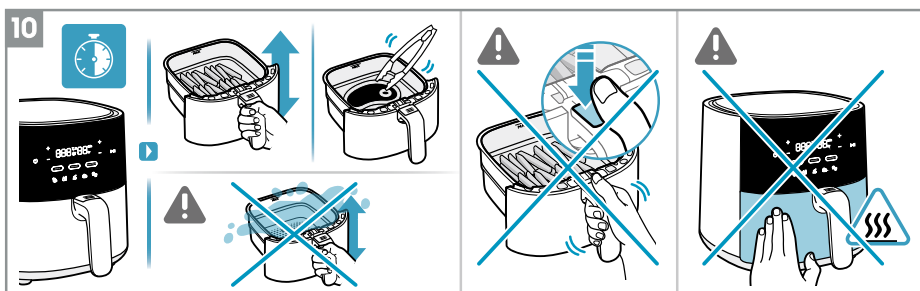

10. Depending on the type of ingredient, flip the food mid-cooking or every 7 minutes by using a heat-resistant tool or by just carefully shaking the food inside the basket. (see Cooking Guide).

⚠ CAUTION: Be careful not to press the "Basket Release Button" when shaking the food.

⚠ CAUTION: Be careful with hot surfaces when the appliance is in use.

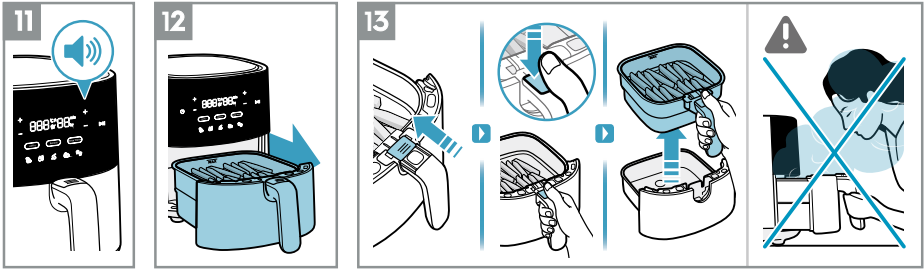

11. At the end of the cooking time, the appliance will issue a beep signal.

12. Carefully remove the pan and place it on a heat-resistant surface.

13. To remove the basket from the pan, follow these instructions:

- Slide the transparent button cover
- Press the "Basket Release Button"
- Lift the basket from the pan

⚠ CAUTION: Hot steam can come out of the basket when it is opened mid or at the end of cooking. Make sure your face, arms and hands are away from the steam when opening it.

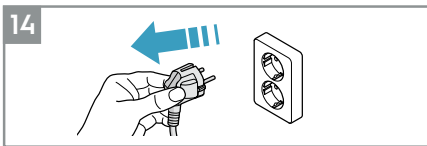

14. Unplug the appliance after using it.

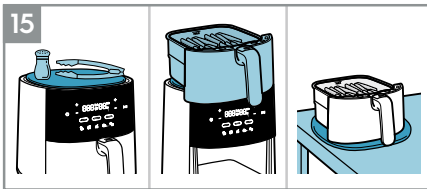

15. The versatile MultiCoaster fits on top of the air fryer as a space-saving hotplate for the cooking basket or resting place for tools and spices when cooking. It's also removable to use at the table when serving food from the hot basket.*

*Accessories may vary from model to model.

NOTE: Be careful with oil to avoid stains on the cork material.

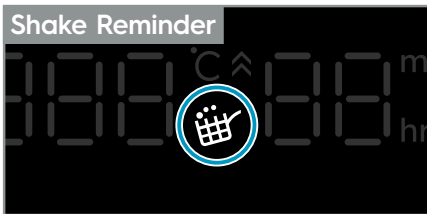

















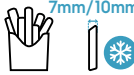

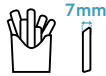











Shake Reminder

The "Shake Reminder" is activated during the pre-sets of some recipes, such as French Fries/Frozen Snacks, Vegetables and Chicken.

When it is time to shake or flip your food, the "Shake Reminder" icon will light up and blink for one minute, while a beep sound will repeat for three times.

The "Shake Reminder" is not mandatory, hence the cooking will continue as usual even if the food is not flipped or shaken.

Cooking Guide

						
 7mm/10mm	300-800g	15-30min	180°C			
 7mm	300-800g	20-30min	180°C			
	100-500g	10-20min	170°C			
	100-400g	10min	200°C			
 	100-200g	10min	200°C			
	100-500g	10-30min	180°C			
	100-500g	13-20min	180°C			
 Max 1.2kg	800-1200g	45-60min	180°C			
	100-500g	10-15min	140°C			
 	100-500g	10min	180°C			
	25-50g each	10min	170°C			

Cleaning

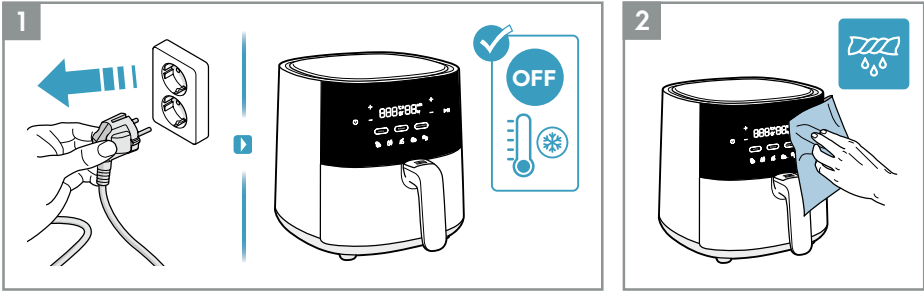

1. Always unplug the appliance and wait until it cools down before cleaning it.
2. Wipe the outside of the appliance with a soft cloth.

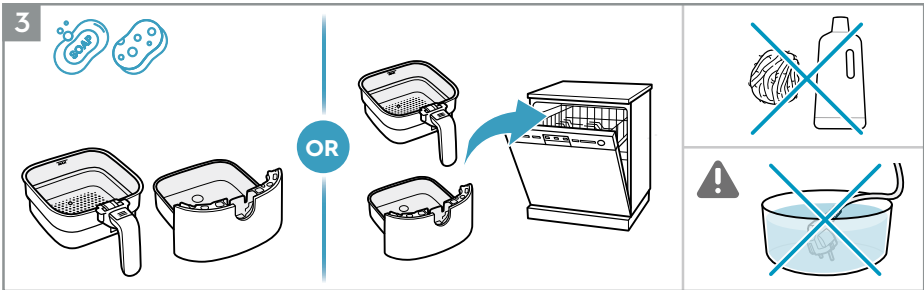

3. Clean the basket and pan with warm water and dish soap, or place them in the dishwasher.
- NOTE:** Avoid using abrasive cleaning products or metal tools in order to protect the non-stick coating.

CAUTION: Never submerge the product, its cord or plug in water or any other liquid.

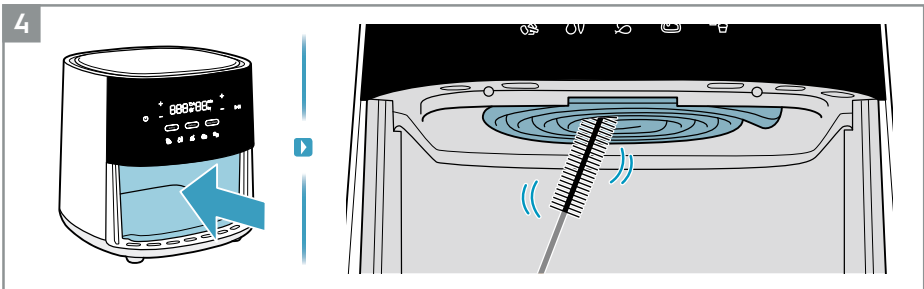

4. Clean the heating element with a cleaning brush.

NOTE: Ensure the appliance is completely cooled down before cleaning the heating element.

What to do if...

Problem	Check if...
You cannot activate or operate the appliance.	<ul style="list-style-type: none"> • The appliance is correctly connected to an electrical supply. • The basket and pan are in the correct position. Ensure they are completely pushed into the appliance to enable the electrical supply. • The cooking time is set.
You cannot slide the pan into the appliance.	<ul style="list-style-type: none"> • The basket is filled over its maximum capacity. • The basket is placed correctly. It has to click when you place it in the pan. • There's an object under the pan that is an obstacle to close it properly.
White smoke comes out of the appliance.	<ul style="list-style-type: none"> • The food you prepare is too greasy. • The pan and the basket are clean.
The display shows E1	<ul style="list-style-type: none"> • The temperature sensor is cutting out or disconnecting.
The display shows E2	<ul style="list-style-type: none"> • The temperature sensor has short-circuited.

* In case the display shows E1 or E2 error, the appliance must be repaired by a Service Center.

Disposal



This symbol on the product or on its packaging indicates that the product may not be treated as household waste. To recycle your product, please take it to an official collection point or to an Electrolux service center that can remove and recycle the battery and electric parts in a safe and professional way. Follow your country's rules for the separate collection of electrical products and rechargeable batteries.

Electrolux reserves the right to change products, information and specifications without notice.

เรากำลังคิดถึงคุณ

ขอขอบคุณที่เลือกซื้อเครื่องใช้ภายในบ้านของ Electrolux คุณได้เลือกผลิตภัณฑ์ที่มาพร้อมกับประสบการณ์และนวัตกรรมอย่างมืออาชีพที่สั่งสมมานานนับสิบปี สร้างสรรค์และมีสไตล์ ออกแบบโดยคำนึงถึงคุณเป็นหลัก ดังนั้นเมื่อใดก็ตามที่คุณใช้ผลิตภัณฑ์ดังกล่าว คุณจะรู้สึกปลอดภัย เพราะรู้ว่าคุณจะได้ผลลัพธ์ที่ยอดเยี่ยมทุกครั้ง

ขอต้อนรับสู่ Electrolux

เยี่ยมชมเว็บไซต์ของเรา:



รับคำแนะนำวิธีการใช้งาน โบรมือร์ เครื่องมือแก้ปัญหา ข้อมูลบริการ:
www.electrolux.com



ลงทะเบียนผลิตภัณฑ์ของคุณเพื่อรับบริการที่ดียิ่งขึ้น:
www.electrolux.com/productregistration



ซื้ออุปกรณ์เสริมสำหรับอุปกรณ์ของคุณ:
www.electrolux.com/shop

การดูแลและการให้บริการลูกค้า

เมื่อติดต่อศูนย์บริการ คุณต้องเตรียมข้อมูลต่อไปนี้ไว้ให้พร้อม: หมายเลขรุ่น, PNC, และหมายเลขเครื่องที่อยู่บนแผ่นป้ายระบุ

การอ้างอิง:



Electrolux Thailand Co Ltd

14th Floor, 1910 New Petchburi Road, Bangkok, Huay Kwang, Bangkok, Thailand, 10310

Tel: +66 2 725 9100

Fax: +66 2 725 9299

Customer Care Services: +66 2 725 9000

Email: customercarethai@electrolux.com

คำแนะนำด้านความปลอดภัย

อุปกรณ์นี้สามารถใช้โดยเด็กอายุตั้งแต่ 8 ปีขึ้นไปและบุคคลที่มีความบกพร่องทางร่างกาย ทางประสาทรับรู้หรือทางจิตใจ รวมถึงผู้ที่ขาดประสบการณ์และความรู้ หากไม่มีผู้ดูแลหรือผู้ให้คำแนะนำในการใช้อุปกรณ์อย่างปลอดภัย และเข้าใจถึงอันตรายที่เกี่ยวข้อง ห้ามเด็กเล่นกับอุปกรณ์ ห้ามเด็กทำความสะอาดและบำรุงรักษาอุปกรณ์โดยไม่มีผู้ปกครองคอยดูแล

อุปกรณ์นี้ไม่ได้มีไว้สำหรับการใช้งานโดยบุคคล (รวมถึงเด็ก) ที่มีความบกพร่องทางร่างกาย ทางประสาทรับรู้หรือทางจิตใจ รวมถึงผู้ที่ขาดประสบการณ์และความรู้ หากไม่มีผู้ดูแลหรือผู้ให้คำแนะนำในการใช้อุปกรณ์อย่างปลอดภัย และหากไม่เข้าใจถึงอันตรายที่เกี่ยวข้อง เด็กควรมีคนคอยดูแล เพื่อรับประกันว่าเด็กจะไม่เล่นกับอุปกรณ์

เก็บหม้อกอดไธน้ำมันและสายไฟให้พ้นจากมือเด็กที่อายุไม่ถึง 8 ปี อุปกรณ์ผลิตขึ้นเพื่อใช้ภายในครัวเรือนเท่านั้น

หากสายไฟชำรุดเสียหาย ผู้ที่มีหน้าที่เปลี่ยนคือศูนย์บริการ หรือบุคลากรผู้เชี่ยวชาญเพื่อป้องกันอันตรายที่เกี่ยวข้องกับความปลอดภัย

พื้นผิวส่วนที่เข้าถึงได้อาจร้อนระหว่างการใช้งาน

ห้ามปิดกั้นช่องลมเข้าและออกในขณะที่กำลังใช้เครื่อง

นำเครื่องไปยังศูนย์บริการที่ได้รับอนุญาตเพื่อตรวจสอบหรือซ่อมแซมเสมอ อย่าพยายามซ่อมเครื่องด้วยตัวคุณเอง

ห้ามวางเครื่องไว้บนหรือใกล้กับเตาแก๊สร้อน เต้าไฟฟ้าทุกชนิด เต้าไฟฟ้า หรือในเตาอบที่อุ่น

ต้องเสียบปลั๊กเข้ากันตัวรับอย่างถูกต้อง

เก็บสายไฟให้ห่างจากพื้นผิวที่ร้อนหรือของมีคมเพื่อหลีกเลี่ยงความเสียหาย ห้ามวางวัตถุไวไฟ ระเบิด หรือวัตถุที่มีฤทธิ์กัดกร่อนลงในตะกร้า

อย่าบีบ จอ ปิด หรือวางของหนักบนสายไฟมากเกินไป เพื่อป้องกันไม่ให้แกนสายไฟปริหรือหัก

ห้ามใช้อุปกรณ์นี้หากปลั๊ก สายไฟหลัก หรือตัวเครื่องชำรุดเสียหาย ห้ามเริ่มทำอาหารหากยังไม่ใส่ตะกร้าในตัวเครื่อง

อย่าเติมอาหารในตะกร้าเกินเส้น "MAX" เพื่อป้องกันไม่ให้อาหารสัมผัสกับส่วนประกอบที่ให้ความร้อน

อย่าให้มือแตะโดนตะกร้าในระหว่างหรือทันทีหลังการใช้งานเพราะตะกร้าที่ร้อนอาจทำให้มือพองได้

ห้ามใช้ภาชนะพลาสติกหรือวัสดุห่อที่ทำจากกระดาษธรรมดาเพื่อห่ออาหาร

อย่าเสียบหมุด สายไฟ หรือวัตถุอื่นๆ ในช่องเปิดใดๆ ของหม้อกอดไธน้ำมัน เพื่อป้องกันไฟฟ้าช็อตหรือการบาดเจ็บ

โปรดถอดปลั๊กหม้อกอดไธน้ำมันออกก่อนทำความสะอาดหรือซ่อมแซม

ห้ามเคลื่อนย้ายหรือเขย่าหม้อกอดไธน้ำมันขณะใช้งาน

อย่าใส่วัตถุแปลกปลอมเข้าไปในสวิตช์นิรภัยเพื่อหลีกเลี่ยงอันตรายที่อาจเกิดขึ้นได้

ข้อควรระวัง: พื้นผิวที่ร้อน



ภาพรวมทั่วไป

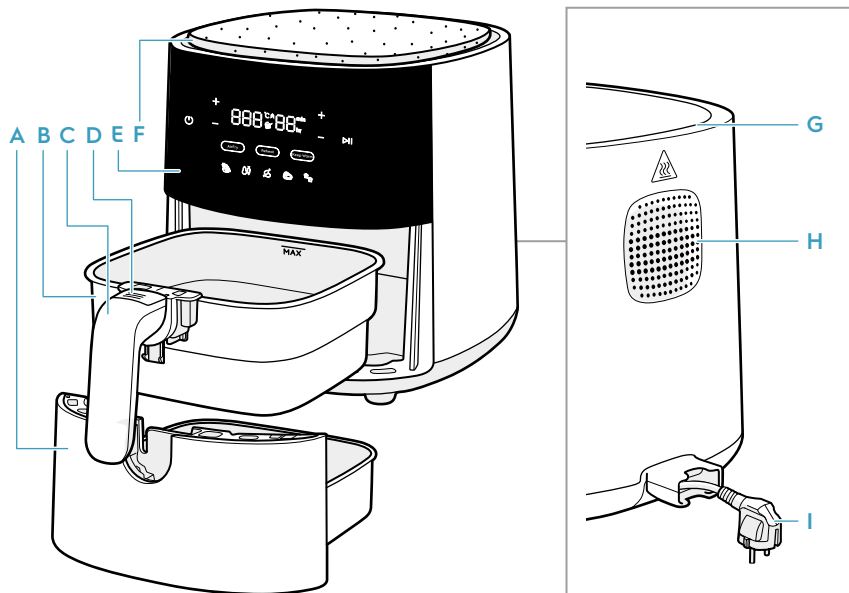

- | | | | |
|-----------------|----------------------------|-----------------------|---------------------|
| A ฝา | C มือจับตะกร้า | E แผงควบคุม | G ช่องลมเข้า |
| B ตะกร้า | D ปุ่มปลดล็อคตะกร้า | F MultiCoaster | H ช่องลมออก |
| | | | I สายไฟ |

อุปกรณ์เสริมอาจแตกต่างกันในแต่ละรุ่น

1 เปิด/ปิด	5 ควบคุมเวลา	9 ฟังก์ชันทอดไร้น้ำมัน	13 ผัก
2 เริ่ม/หยุดชั่วคราว	6 ตัวแสดงเวลา (0-99 นาที)	10 ฟังก์ชันอุ่นกรอบ	14 โถ
3 ควบคุมอุณหภูมิ	7 เตือนเบย้าตะกร้า	11 ฟังก์ชันอุ่น	15 สเต็ก
4 ตัวแสดง อุณหภูมิ (60-200 °C)	8 ตัวแสดงเพิ่มความร้อน	12 เฟรนช์ฟรายส์/อาหารว่างแช่แข็ง	16 บัฟฟิน

ก่อนใช้งานครั้งแรก

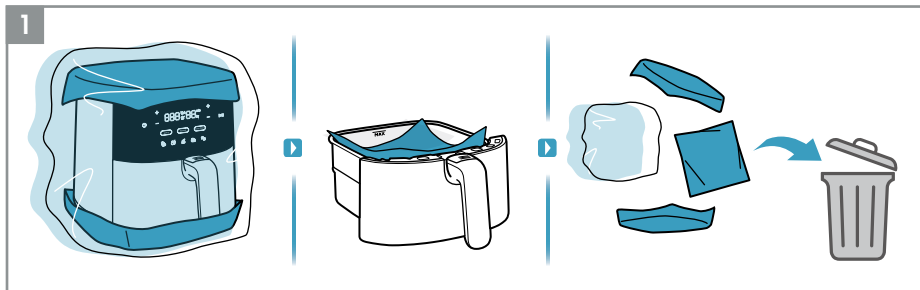

1. นำบรรจุภัณฑ์และวัสดุป้องกันออกทั้งหมด

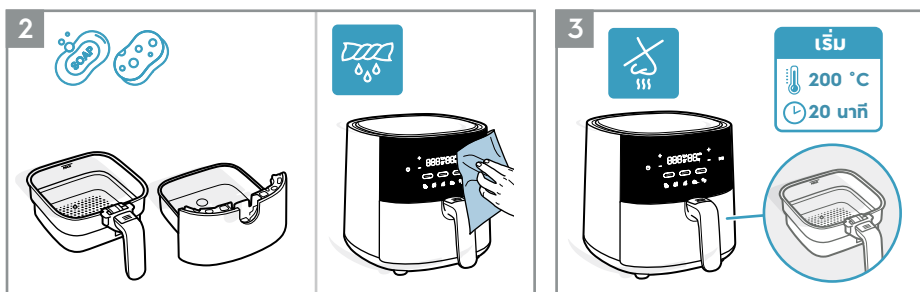

2. ทำความสะอาดตะแกรงและกระทะด้วยน้ำอุ่นและน้ำยาล้างจาน ก่อนใช้ผ้านุ่มเช็ดด้านในและด้านนอกของเครื่อง

3. เป็นเรื่องปกติที่เครื่องใหม่จะมีกลิ่นออกมาในสองสามครั้งแรกที่ใช้งาน ใช้หม้อทอดไร้น้ำมันขณะที่ยังไม่ใส่อาหารที่อุณหภูมิ 200 °C เป็นเวลา 20 นาทีก่อนใช้งานครั้งแรกเพื่อหลีกเลี่ยงปัญหาดังกล่าว

วิธีใช้งาน

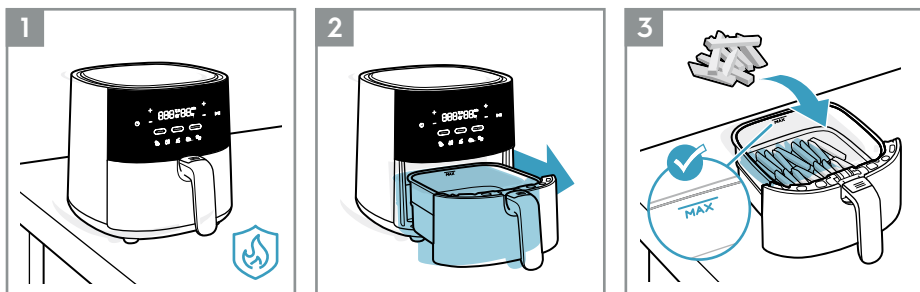

1. วางเครื่องบนพื้นผิวเรียบ มั่นคง และทนความร้อน

2. ดึงกระทะออกมาวางบนพื้นผิวที่มั่นคง

3. ใส่อาหารลงในตะแกรง โดยสังเกตที่ "MAX" ซึ่งบอกถึงระดับความสูงสูงสุด

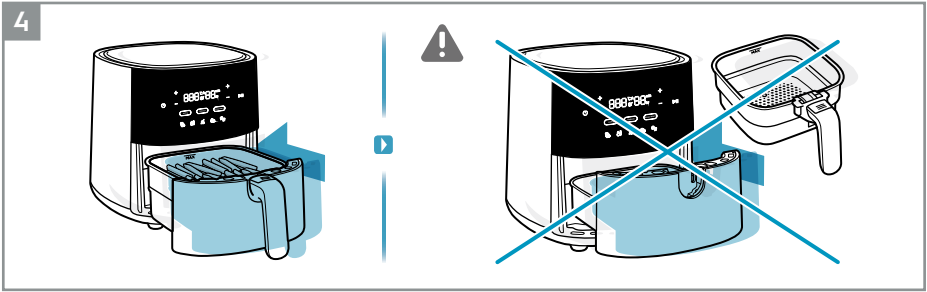

4. ดันกระทะที่มีอาหารกลับเข้าไปในเครื่องจนสุด

⚠ ข้อควรระวัง: ห้ามใช้เครื่องที่ยังไม่ได้ใส่ตะกร้า

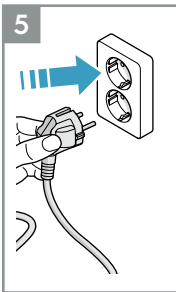

5. เสียบปลั๊กไฟของตัวเครื่อง

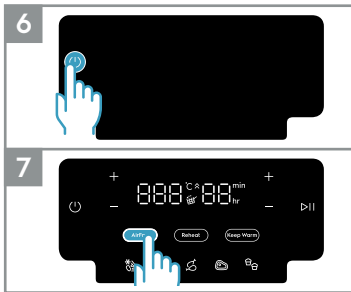

6. กดปุ่มเปิด/ปิด

7. เลือกวิธีการปรุงอาหารที่ต้องการ ตัวอย่างเช่น ฟังก์ชันทอดไร้น้ำมัน

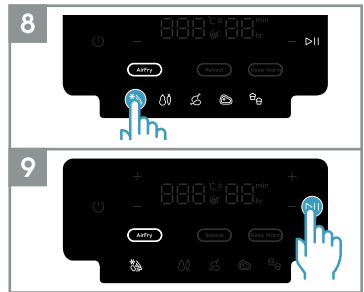

8. ปรับเวลาและอุณหภูมิตามที่คุณต้องการหรือเลือกสูตรในสูตรหนึ่งที่ตั้งไว้ล่วงหน้า ตัวอย่างเช่น เฟรมชีฟรายส์

9. กดปุ่มเริ่ม/หยุดชั่วคราว

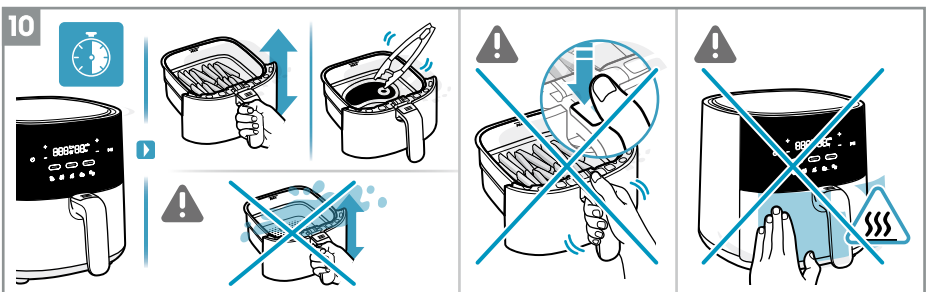

10. ใช้ อุปกรณ์ ที่นคว้านรี ้อนเพื่อกลับ ำอาหารระหว่างปรุงหรือทุกๆ 7 นาที หรือเพียงแค่ค่อยๆ เขย่าอาหารในกระทะ ำ แต่จะใช้วิธีใดให้ดูที่ประเภทส่วนผสม (ดูคู่มือการปรุงอาหาร)

⚠ ข้อควรระวัง: ระวังอย่ากด "ปุ่มปลดล็อคตะกร้า" ขณะเขย่าอาหาร

⚠ ข้อควรระวัง: ระวังพื้นผิวที่ร้อนขณะใช้งานเครื่อง

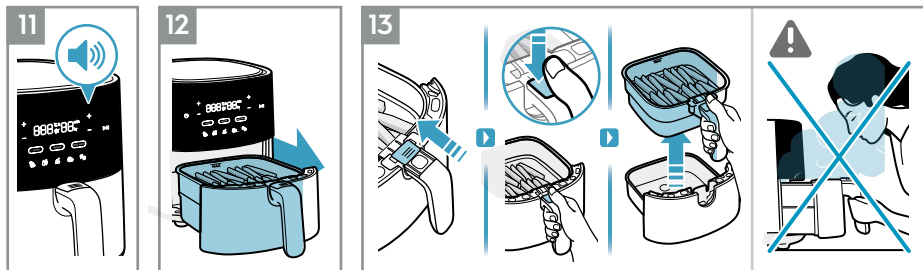

11. เมื่อปรุงอาหารครบตามเวลาที่กำหนด แล้ว เครื่องจะส่งสัญญาณเตือน

12. ค่อยๆ นำกระทะออกมา แล้ววางบนพื้นผิวที่ทนความร้อน

13. ในการถอด ตะกรั้ออกจากกระทะ ให้ ทำตามคำแนะนำเหล่านี้:

- เสียบฝาครอบปุ่มปรุงโร่งใส
- "กด ปุ่มปลด ล็อคตะกรั ้า"
- ยกตะกรั ขึ้นจากกระทะ

⚠ **ข้อควรระวัง:** ไอร้อนอาจออกมาจากตะกร้าได้เมื่อเปิดตะกร้าขณะทำอาหารหรือเมื่อทำอาหารเสร็จแล้ว ต้องใช้ ความระมัดระวัง ในหน้า แขน และมือของคุณต้องอยู่ห่างจากไอน้ำเมื่อนำตะกร้าออกจากหม้อทอด

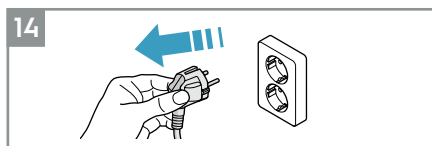

14. ถอด ปลั๊กเครื่องหลังจากใช้ งาน

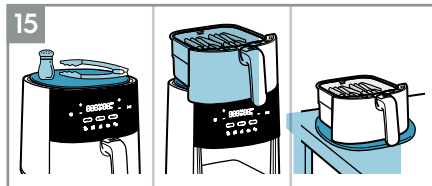

15. ประกอบ MultiCoaster อเนกประสงค์ ไว้ที่ านบนสุด ของ หม้อทอดไร้น้ำมัน เพื่อใช้วางตะกร้าร้อนหลังทำ อาหารเพื่อประหยัดพื้นที่ หรือทำเป็นที่วางเครื่องมือและ เครื่องปรุงรสต่างๆ ขณะทำอาหาร อุปกรณ์นี้เป็นแบบ ถอดออกได้เพื่อใช้บนโต๊ะเมื่อเสิร์ฟอาหารจากตะกร้า ร้อน*

*อุปกรณ์เสริมอาจแตกต่างกันในแต่ละรุ่น

หมายเหตุ: ระวังน้ำมันที่อาจเป็นคราบบนวัสดุที่ทำจากไม้คือก



























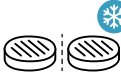

เตือนเขย่าตะกร้า

"เตือนเขย่าตะกร้า"จะทำงานระหว่างการตั้งค่าสูตรอาหารบางสูตรไว้ล่วงหน้า เช่น เฟรนช์ฟรายส์/อาหารว่างแช่แข็ง ผัก และไก่

เมื่อถึงเวลาเขย่าหรือกลับอาหารอีกด้านขึ้นมา ไอคอน "เตือนเขย่าตะกร้า" จะสว่างขึ้นและกะพริบหนึ่งนาทึ ขณะทีเสียงบับจะดังซ้ำสามครั้ง

ไม่บังคับให้ต้องใช้ "เตือนเขย่าตะกร้า" ดังนั้น เครื่องจะปรุงอาหารต่อไปตาม ปกติ แม้ว่าไม่มีการกลับอาหารอีกด้านหรือเขย่าตะกร้า

คู่มือการปรุงอาหาร

						 น้ำมัน
7 มม./10 มม. 	300 - 800 ก.	15 - 30 นาที	180 °C			
7 มม. 	300- 800 ก.	20 - 30 นาที	180 °C			
	100- 500 ก.	10 - 20 นาที	170 °C			
	100- 400 ก.	10 นาที	200 °C			
	100- 200 ก.	10 นาที	200 °C			
	100- 500 ก.	10 - 30 นาที	180 °C			
	100- 500 ก.	13 - 20 นาที	180 °C			
 ไม่เกิน 1.2 กก.	800- 1200 ก.	45 - 60 นาที	180 °C			
	100- 500 ก.	10 - 15 นาที	140 °C			
	100- 500 ก.	10 นาที	180 °C			
	25- 50 ก. ต่อ ชิ้น	10 นาที	170 °C			

การทำความสะอาด

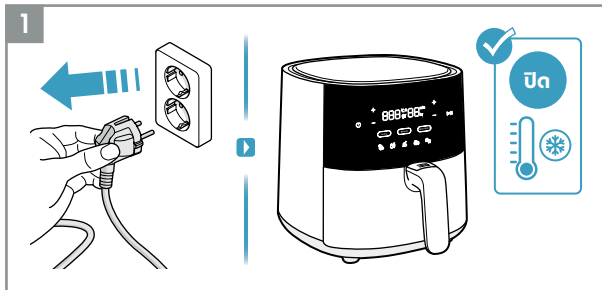

1. ถอดปลั๊กเครื่องออกทุกครั้ง และรอให้เครื่องเย็นลงก่อนทำความสะอาด
2. ใช้ผ้าชุบน้ำเช็ดด้านนอกตัวเครื่อง

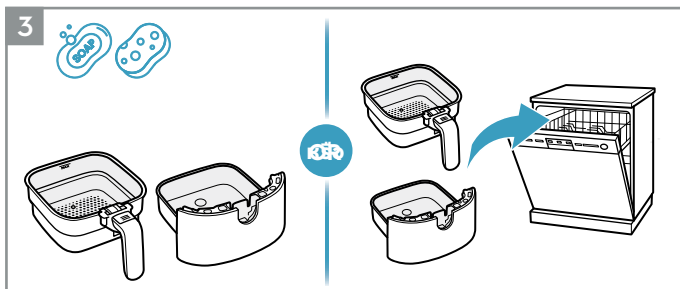

3. ทำความสะอาดตะแกรงและกระถางด้วยน้ำอุ่นและน้ำยาล้างจาน หรือใช้เครื่องล้างจาน
หมายเหตุ: หลีกเลี่ยงการใช้ผลิตภัณฑ์ทำความสะอาดที่มีฤทธิ์กัดกร่อนหรือเครื่องมือที่เป็นโลหะเพื่อรักษาสารเคลือบกันติด
- ⚠ ข้อควรระวัง: ห้ามจุ่มตัวเครื่อง สายไฟหรือปลั๊กไฟลงในน้ำหรือของเหลวอื่น

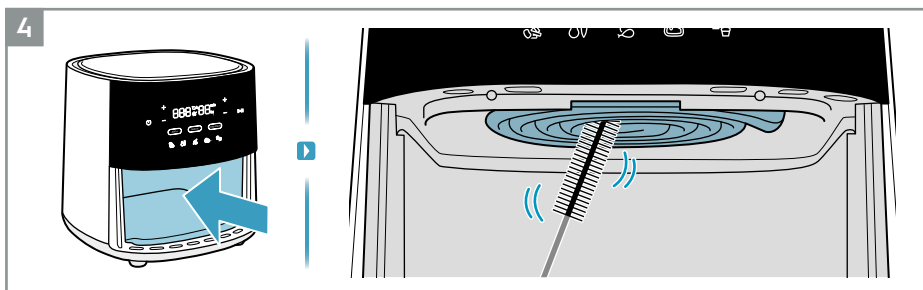

4. ใช้แปรงทำความสะอาดเพื่อทำความสะอาดส่วนประกอบที่ให้ความร้อน
หมายเหตุ: เครื่องต้องเย็นสนิทก่อนทำความสะอาดส่วนประกอบที่ให้ความร้อน

จะต้องทำอย่างไรถ้า...

ปัญหา	ตรวจสอบว่า...
คุณไม่สามารถเปิดหรือใช้เครื่อง	<ul style="list-style-type: none"> • เสียบปลั๊กเครื่องไม่ถูกต้อง • ตะกร้าและกระถางอยู่ในตำแหน่งที่ถูกต้อง ได้ติดตั้งตะกร้าและกระถางเข้าไปจนสุดเพื่อเปิดการทำงานของแหล่งจ่ายไฟ • ตั้งเวลาปรุงอาหารไว้เรียบร้อยแล้ว
คุณไม่สามารถเลื่อนกระถางเข้าไปในเครื่องได้	<ul style="list-style-type: none"> • มีอาหารอยู่ในตะกร้าเกินความจุสูงสุด • วางตะกร้าได้ถูกต้อง ตะกร้าจะต้องล็อกลงในกระถาง • อาจมีเศษอะไรบางอย่างติดอยู่ที่ตะกร้า ทำให้ปิดได้ไม่สนิท
มีควันสีขาวออกมาจากเครื่อง	<ul style="list-style-type: none"> • อาหารที่คุณเตรียมมันเยิ้มเกินไป • กระถางและตะกร้าต้องสะอาด
หน้าจอแสดง E1	• เช็กระเบิดลวดอุณหภูมิตัดการทำงานหรือตัดการเชื่อมต่อ
หน้าจอแสดง E2	• เช็กระเบิดลวดอุณหภูมิเกิดการลัดวงจร

* ในกรณีที่หน้าจอแสดงข้อผิดพลาด E1 หรือ E2 ต้องนำอุปกรณ์ส่งซ่อมที่ศูนย์บริการ

การกำจัดทิ้ง



สัญลักษณ์นี้เป็นผลิตภัณฑ์หรือบนบรรจุภัณฑ์หมายถึงห้ามทิ้งผลิตภัณฑ์นี้รวมกับขยะในบ้าน หากจะรีไซเคิลผลิตภัณฑ์ ให้นำไปไว้ที่จุดรวบรวมอย่างเป็นทางการหรือส่งไปที่ศูนย์บริการของ Electrolux ที่จะแกะแบตเตอรี่และชิ้นส่วนอิเล็กทรอนิกส์ออกและรีไซเคิลในรูปแบบที่ปลอดภัยและเป็นมืออาชีพ โปรดปฏิบัติตามกฎหมายที่ในประเทศของคุณว่าด้วยการแยกผลิตภัณฑ์ไฟฟ้าและแบตเตอรี่แบบชาร์จได้

Electrolux ขอสงวนสิทธิ์ในการเปลี่ยนผลิตภัณฑ์ ข้อมูลและข้อมูลจำเพาะโดยไม่ต้องแจ้งให้ทราบ

